



VEEDURIA DISTRITAL
SEGUIMIENTO Y EVALUACIÓN PRESUPUESTAL

ADMINISTRACIÓN DISTRITAL
EJECUCIÓN PRESUPUESTAL GASTOS DE INVERSIÓN DIRECTA
SEPTIEMBRE 30 DE 2015

Bogotá, Octubre de 2015

CONTENIDO

Introducción

1. Administración Distrital: Ejecución de gastos de inversión directa
2. Administración Central: Ejecución gastos de inversión directa
3. Establecimientos Públicos: Ejecución gastos de inversión directa
4. Empresas Industriales y Comerciales: Ejecución gastos de inversión directa
5. Otras entidades: Ejecución gastos de inversión directa
6. Fondos de Desarrollo Local: Ejecución gastos de inversión directa
7. Ejecución y giros histórico a septiembre 30 en el periodo 2003 – 2015
8. Ejecución de reservas presupuestales a septiembre 30 de 2015
9. Proyectos con mayor asignación de recursos en sectores estratégicos

Cuadros

1. Ejecución presupuestal de Gastos de Inversión directa consolidado Distrito a septiembre 30 de 2015
2. Ejecución presupuestal de gastos de inversión directa a septiembre 30 de 2015 por sectores administrativos
3. Ejecución presupuestal de la inversión directa a septiembre de 2015- Ranking de Entidades
4. Ejecución presupuestal de la inversión directa mes a mes de enero a septiembre de 2015
5. Ejecución presupuestal de gastos de Inversión directa Administración Central a septiembre 30 de 2015
6. Ejecución presupuestal de gastos de Inversión directa Establecimientos Públicos a septiembre 30 de 2015
7. Ejecución presupuestal de gastos de Inversión directa Empresas Industriales y Comerciales del Estado a septiembre 30 de 2015
8. Ejecución presupuestal de gastos de Inversión directa Otras Entidades a septiembre 30 de 2015
9. Ejecución presupuestal de gastos de Inversión Fondos de Desarrollo Local a septiembre 30 de 2015
10. Ejecución de reservas presupuestales

Gráficos

1. Porcentaje de ejecución grupos de entidades Administración Central a septiembre 30 (2003 –2015)
2. Porcentaje de giros de entidades Administración Distrital a septiembre 30 (2003- 2015)

**ADMINISTRACIÓN DISTRITAL
EJECUCIÓN PRESUPUESTAL DE LA INVERSIÓN DIRECTA
A SEPTIEMBRE 30 de 2015**

INTRODUCCIÓN

La Veeduría Distrital presenta en este documento el análisis de los resultados de la ejecución presupuestal de los Gastos de Inversión Directa del Distrito Capital a septiembre 30 de 2015. Los datos se comparan con los de vigencias anteriores, y se presentan en precios corrientes y porcentajes para facilitar su comprensión y lectura.

La fuente de información de las cifras de la Administración Central y los Establecimientos Públicos es el sistema PREDIS; las correspondientes a la Universidad Distrital y las Empresas Industriales y Comerciales se recibieron directamente de esas entidades vía correo electrónico.

1. ADMINISTRACIÓN DISTRITAL: EJECUCIÓN DE GASTOS DE INVERSIÓN DIRECTA

El presupuesto disponible de Gastos de Inversión Directa (Cuadro No.1) asciende a \$ 13.8 billones, de los cuales al corte de septiembre se habían comprometido \$ 7 billones 821 mil millones, equivalente al 57% y \$ 4 billones 892 mil millones contaban con autorización de giro (equivalentes al 35% del presupuesto). Por compromisos la mayor ejecución corresponde a la Administración Central (74%), seguida por los Establecimientos Públicos (59%) y las Empresas Industriales y Comerciales del Estado (35%).

**CUADRO No. 1
EJECUCIÓN PRESUPUESTAL GASTOS DE INVERSIÓN DIRECTA
CONSOLIDADO DISTRITO
A SEPTIEMBRE 30 DE 2015**

Niveles	Presupuesto Disponible	% Participación	Ejecución	% Ejecución	Autorización de Giro	% Giro
Administración Central	5,072,892	37%	3,773,950	74%	2,496,727	49%
Establecimientos Públicos	4,082,846	30%	2,418,264	59%	1,507,931	37%
Empresas Industriales y Comerciales del Estado	4,560,866	33%	1,617,163	35%	883,396	19%
Otros	64,348	0%	11,140	17%	3,667	6%
Total	13,780,952	100%	7,820,517	57%	4,891,720	35%

Fuente: Sistema de Información Presupuestal PREDIS e información enviada vía correo electrónico por las Empresas Industriales y Comerciales del Estado.

Por sectores administrativos (Cuadro No.2), la mayor ejecución de compromisos corresponde al Sector Planeación (91%), seguido del Sector Mujer (85%). Por su parte, la menor ejecución la llevó a cabo el Sector Movilidad (38%).

Por Entidades, las de mayor ejecución (por compromisos) en sus presupuestos de inversión a septiembre 30 de 2015, son las siguientes:

- Veeduría Distrital	93%
- Instituto Distrital de la Participación y Acción Comunal	93%
- Secretaría Distrital de Planeación	91%

No obstante, el presupuesto agregado de estas entidades representa tan solo el 0.18%, (\$25.232 millones), del presupuesto de inversión directa del Distrito (\$13.7 billones).

Por su parte la menor ejecución (por compromisos) se observa en las siguientes entidades:

- Universidad Distrital Francisco José de Caldas	12%
- Canal Capital	21%
- Empresa de Renovación Urbana	27%

El presupuesto disponible de estas tres entidades con bajo nivel de ejecución asciende a (\$296.502 millones), y corresponde al 2.15% del total del presupuesto disponible de inversión del Distrito. Entre ellas la Universidad Distrital Francisco José de Caldas es la entidad con mayor presupuesto disponible: \$58.222 millones.

CUADRO No. 2
EJECUCIÓN PRESUPUESTAL GASTOS DE INVERSIÓN DIRECTA
POR SECTORES ADMINISTRATIVOS
A SEPTIEMBRE 30 DE 2015
(Cifras en millones de pesos)

Entidades / Sectores	Presupuesto Disponible	Ejecución	% Ejecución	Autorización de Giro	% Giro
Secretaría Distrital de Planeación	15,344	13,909	91	6,680	44
Total Planeación	15,344	13,909	91	6,680	44
Secretaría Distrital de la Mujer	25,769	22,028	85	9,974	39
Total Sector de la Mujer	25,769	22,028	85	9,974	39
Secretaría Distrital de Integración Social	1,083,222	880,853	81	501,441	46
Instituto Distrital para la Protección de la Niñez y la Juventud - IDIPRON	132,383	67,025	51	46,915	35
Total Integración Social	1,215,606	947,878	78	548,357	45
Secretaría General	103,983	78,668	76	39,942	38
Departamento Administrativo del Servicio Civil - DASC	4,815	3,313	69	877	18
Total Gestión Pública	108,798	81,981	75	40,819	38
Secretaría Distrital de Desarrollo Económico	38,941	31,191	80	16,793	43
Instituto para la Economía Social - IPES	42,148	27,458	65	13,633	32
Instituto Distrital de Turismo - IDT	9,200	8,229	89	3,339	36
Total Desarrollo Económico	90,289	66,878	74	33,764	37
Secretaría Distrital de Hacienda	27,641	19,798	72	9,258	33
Unidad Administrativa Especial de Catastro Distrital - UAE	14,555	12,465	86	3,919	27
Fondo de Prestaciones Económicas, Cesantías y Pensiones - FONCEP	3,186	1,223	38	207	7
Lotería de Bogotá	382	184	48	153	40
Total Hacienda	45,764	33,671	74	13,538	30
Secretaría Distrital de Educación	3,098,777	2,290,390	74	1,716,990	55
Instituto para la Investigación Educativa y el Desarrollo Pedagógico - IDEP	8,814	6,482	74	3,730	42
Universidad Distrital Francisco José de Caldas	58,222	6,881	12	2,932	5
Total Educación	3,165,814	2,303,753	73	1,723,652	54
Personería Distrital	7,000	4,985	71	2,701	39
Veeduría Distrital	1,188	1,102	93	683	58
Contraloría Distrital	6,126	4,259	70	735	12
Total Entes de Control	14,314	10,346	72	4,119	29
Secretaría Distrital de Gobierno	85,823	68,822	80	30,619	36
Dpto Administrativo de la Defensoría del Espacio Público - DADEP	26,280	23,638	90	7,873	30
Unidad Administrativa Especial Cuerpo Oficial de Bomberos - UAE	30,053	24,284	81	7,312	24
Instituto Distrital de la Participación y Acción Comunal	8,701	8,059	93	4,445	51
Fondo de Vigilancia y Seguridad	149,489	73,043	49	26,031	17
Total Gobierno, Seguridad y Convivencia	300,347	197,846	66	76,281	25

Entidades / Sectores	Presupuesto Disponible	Ejecución	% Ejecución	Autorización de Giro	% Giro
Secretaría Distrital de Cultura, Recreación y Deporte	54,506	48,443	89	26,891	49
Instituto Distrital de Recreación y Deporte - IDRD	213,389	102,965	48	52,981	25
Orquesta Filarmónica de Bogotá	26,428	22,483	85	12,730	48
Instituto Distrital del Patrimonio Cultural - IDPC	26,460	16,135	61	6,718	25
Fundación Gilberto Álzate Avendaño	3,544	2,777	78	1,417	40
Canal Capital	17,936	3,742	21	2,355	13
Instituto Distrital de las Artes	137,456	117,380	85	80,580	59
Total Cultura, Recreación y Deporte	479,719	313,924	65	183,672	38
Fondo Financiero Distrital de Salud - FFDS	2,146,093	1,335,320	62	959,472	45
Total Salud	2,146,093	1,335,320	62	959,472	45
Secretaría Distrital de Ambiente	77,919	52,245	67	24,502	31
Instituto Distrital para la Gestión del Riesgo IDIGER	17,616	8,473	48	4,884	28
Jardín Botánico "José Celestino Mutis"	50,611	26,396	52	11,662	23
Total Ambiente	146,146	87,114	60	41,049	28
Secretaría Distrital del Hábitat	167,477	70,842	42	38,475	23
Caja de Vivienda Popular	108,748	50,930	47	30,033	28
Unidad Administrativa Especial de Servicios Públicos - UAESP	197,797	150,097	76	132,679	67
Metrovivienda	95,188	42,925	45	38,016	40
Renovación Urbana	220,344	59,790	27	47,986	22
Empresa de Acueducto y Alcantarillado de Bogotá - EAAB	441,518	213,730	48	55,747	13
Total Hábitat	1,231,072	588,316	48	342,936	28
Secretaría Distrital de Movilidad	224,153	139,437	62	55,714	25
Instituto de Desarrollo Urbano - IDU	661,371	295,223	45	85,395	13
Unidad Administrativa Especial de Rehabilitación y Mantenimiento Vial	124,857	86,100	69	27,159	22
Transmilenio S.A	3,785,498	1,296,791	34	739,139	20
Total Movilidad	4,795,879	1,817,552	38	907,407	19
Total General	13,780,952	7,820,517	57	4,891,720	35

Fuente: Sistema de Información Presupuestal PREDIS e información enviada vía correo electrónico por las Empresas Industriales y Comerciales del Estado.

CUADRO No.3
EJECUCION PRESUPUESTAL DE LA INVERSION DIRECTA SEP. /2015
RANKING DE ENTIDADES
(Cifras en millones de pesos)

Entidades / Sectores	Presupuesto Disponible	% Participación	Ejecución	% Ejecución	Autorización de Giro	% Giro
Veeduría Distrital	1,188	0.0%	1,102	93%	683	58%
Instituto Distrital de la Participación y Acción Comunal	8,701	0.1%	8,059	93%	4,445	51%
Secretaría Distrital de Planeación	15,344	0.1%	13,909	91%	6,680	44%
Dpto Administrativo de la Defensoría del Espacio Público - DADEP	26,280	0.2%	23,638	90%	7,873	30%
Instituto Distrital de Turismo	9,200	0.1%	8,229	89%	3,339	36%
Secretaría Distrital de Cultura, Recreación y Deporte	54,506	0.4%	48,443	89%	26,891	49%
Unidad Administrativa Especial de Catastro Distrital	14,555	0.1%	12,465	86%	3,919	27%
Secretaría Distrital de la Mujer	25,769	0.2%	22,028	85%	9,974	39%
Instituto Distrital de las Artes	137,456	1.0%	117,380	85%	80,580	59%
Orquesta Filarmónica de Bogotá	26,428	0.2%	22,483	85%	12,730	48%
Secretaría Distrital de Integración Social	1,083,222	7.9%	880,853	81%	501,441	46%
Unidad Administrativa Especial Cuerpo Oficial de Bomberos - UAE	30,053	0.2%	24,284	81%	7,312	24%
Secretaría Distrital de Gobierno	85,823	0.6%	68,822	80%	30,619	36%
Secretaría Distrital de Desarrollo Económico	38,941	0.3%	31,191	80%	16,793	43%
Fundación Gilberto Alzate Avendaño	3,544	0.0%	2,777	78%	1,417	40%
Unidad Administrativa Especial de Servicios Públicos	197,797	1.4%	150,097	76%	132,679	67%
Secretaría General	103,983	0.8%	78,668	76%	39,942	38%
Secretaría de Educación del Distrito	3,098,777	22.5%	2,290,390	74%	1,716,990	55%
Instituto para la Investigación Educativa y el Desarrollo Pedagógico-IDEP	8,814	0.1%	6,482	74%	3,730	42%
Secretaría Distrital de Hacienda	27,641	0.2%	19,798	72%	9,258	33%
Personería de Bogotá	7,000	0.1%	4,985	71%	2,701	39%
Contraloría de Bogotá	6,126	0.0%	4,259	70%	735	12%
Unidad Administrativa Especial de Rehabilitación y Mantenimiento Vial	124,857	0.9%	86,100	69%	27,159	22%
Departamento Administrativo del Servicio Civil - DASCD	4,815	0.0%	3,313	69%	877	18%
Secretaría Distrital de Ambiente	77,919	0.6%	52,245	67%	24,502	31%
Instituto para la Economía Social-IPES	42,148	0.3%	27,458	65%	13,633	32%
Fondo Financiero Distrital de Salud-FFDS	2,146,093	15.6%	1,335,320	62%	959,472	45%
Secretaría Distrital de Movilidad	224,153	1.6%	139,437	62%	55,714	25%
Instituto Distrital del Patrimonio Cultural-IDPC	26,460	0.2%	16,135	61%	6,718	25%
Jardín Botánico "Jose Celestino Mutis"	50,611	0.4%	26,396	52%	11,662	23%
Instituto Distrital para la Protección de la Niñez y la Juventud-IDIPRON	132,383	1.0%	67,025	51%	46,915	35%
Fondo de Vigilancia y Seguridad	149,489	1.1%	73,043	49%	26,031	17%
Empresa de Acueducto y Alcantarillado de Bogotá - EAAB	441,518	3.2%	213,730	48%	55,747	13%
Instituto Distrital de Recreación y Deporte- IDRD	213,389	1.5%	102,965	48%	52,981	25%
Lotería de Bogotá	382	0.0%	184	48%	153	40%
Instituto Distrital para la Gestión del Riesgo IDIGER	17,616	0.1%	8,473	48%	4,884	28%
Caja de Vivienda Popular	108,748	0.8%	50,930	47%	30,033	28%
Metrovivienda	95,188	0.7%	42,925	45%	38,016	40%
Instituto de Desarrollo Urbano-IDU	661,371	4.8%	295,223	45%	85,395	13%
Secretaría Distrital del Hábitat	167,477	1.2%	70,842	42%	38,475	23%
Fondo de Prestaciones Económicas, Cesantías y Pensiones- FONCEP	3,186	0.0%	1,223	38%	207	7%
Transmilenio S.A	3,785,498	27.5%	1,296,791	34%	739,139	20%
Empresa de Renovación Urbana	220,344	1.6%	59,790	27%	47,986	22%
Canal Capital	17,936	0.1%	3,742	21%	2,355	13%
Universidad Distrital Francisco José de Caldas	58,222	0.4%	6,881	12%	2,932	5%
Total	13,780,952	100%	7,820,517	57%	4,891,720	35%

CUADRO No.4
EJECUCION PRESUPUESTAL DE LA INVERSION DIRECTA SEP /2015

RANKING DE ENTIDADES ENE -SEP
(Cifras en millones de pesos)

No.	Entidades / Sectores	Presupuesto Disponible	% Participación	Ejecución	% Ejecución	Autorización de Giro	% Giro
1	Transmilenio S.A	3,785,498	27.5%	1,296,791	34%	739,139	20%
2	Secretaría de Educación del Distrito	3,098,777	22.5%	2,290,390	74%	1,716,990	55%
3	Fondo Financiero Distrital de Salud-FFDS	2,146,093	15.6%	1,335,320	62%	959,472	45%
4	Secretaría Distrital de Integración Social	1,083,222	7.9%	880,853	81%	501,441	46%
5	Instituto de Desarrollo Urbano-IDU	661,371	4.8%	295,223	45%	85,395	13%
6	Empresa de Acueducto y Alcantarillado de Bogotá - EAAB	441,518	3.2%	213,730	48%	55,747	13%
7	Secretaría Distrital de Movilidad	224,153	1.6%	139,437	62%	55,714	25%
8	Empresa de Renovación Urbana	220,344	1.6%	59,790	27%	47,986	22%
9	Instituto Distrital de Recreación y Deporte- IDRD	213,389	1.5%	102,965	48%	52,981	25%
10	Unidad Administrativa Especial de Servicios Públicos	197,797	1.4%	150,097	76%	132,679	67%
11	Secretaría Distrital del Hábitat	167,477	1.2%	70,842	42%	38,475	23%
12	Fondo de Vigilancia y Seguridad	149,489	1.1%	73,043	49%	26,031	17%
13	Instituto Distrital de las Artes	137,456	1.0%	117,380	85%	80,580	59%
14	Instituto Distrital para la Protección de la Niñez y la Juventud-IDIPRON	132,383	1.0%	67,025	51%	46,915	35%
15	Unidad Administrativa Especial de Rehabilitación y Mantenimiento Vial	124,857	0.9%	86,100	69%	27,159	22%
16	Caja de Vivienda Popular	108,748	0.8%	50,930	47%	30,033	28%
17	Secretaría General	103,983	0.8%	78,668	76%	39,942	38%
18	Metrovivienda	95,188	0.7%	42,925	45%	38,016	40%
19	Secretaría Distrital de Gobierno	85,823	0.6%	68,822	80%	30,619	36%
20	Secretaría Distrital de Ambiente	77,919	0.6%	52,245	67%	24,502	31%
21	Universidad Distrital Francisco José de Caldas	58,222	0.4%	6,881	12%	2,932	5%
22	Secretaría Distrital de Cultura, Recreación y Deporte	54,506	0.4%	48,443	89%	26,891	49%
23	Jardín Botánico "Jose Celestino Mutis"	50,611	0.4%	26,396	52%	11,662	23%
24	Instituto para la Economía Social-IPES	42,148	0.3%	27,458	65%	13,633	32%
25	Secretaría Distrital de Desarrollo Económico	38,941	0.3%	31,191	80%	16,793	43%
26	Unidad Administrativa Especial Cuerpo Oficial de Bomberos - UAE	30,053	0.2%	24,284	81%	7,312	24%
27	Secretaría Distrital de Hacienda	27,641	0.2%	19,798	72%	9,258	33%
28	Instituto Distrital del Patrimonio Cultural-IDPC	26,460	0.2%	16,135	61%	6,718	25%
29	Orquesta Filarmónica de Bogotá	26,428	0.2%	22,483	85%	12,730	48%
30	Dpto Administrativo de la Defensoría del Espacio Público - DADEP	26,280	0.2%	23,638	90%	7,873	30%
31	Secretaria Distrital de la Mujer	25,769	0.2%	22,028	85%	9,974	39%
32	Canal Capital	17,936	0.1%	3,742	21%	2,355	13%
33	Instituto Distrital para la Gestión del Riesgo IDIGER	17,616	0.1%	8,473	48%	4,884	28%
34	Secretaría Distrital de Planeación	15,344	0.1%	13,909	91%	6,680	44%
35	Unidad Administrativa Especial de Catastro Distrital	14,555	0.1%	12,465	86%	3,919	27%
36	Instituto Distrital de Turismo	9,200	0.1%	8,229	89%	3,339	36%
37	Instituto para la Investigación Educativa y el Desarrollo Pedagógico-IDEP	8,814	0.1%	6,482	74%	3,730	42%
38	Instituto Distrital de la Participación y Acción Comunal	8,701	0.1%	8,059	93%	4,445	51%
39	Personería de Bogotá	7,000	0.1%	4,985	71%	2,701	39%
40	Contraloría de Bogotá	6,126	0.0%	4,259	70%	735	12%
41	Departamento Administrativo del Servicio Civil - DASCD	4,815	0.0%	3,313	69%	877	18%
42	Fundación Gilberto Alzate Avendaño	3,544	0.0%	2,777	78%	1,417	40%
43	Fondo de Prestaciones Económicas, Cesantías y Pensiones- FONCEP	3,186	0.0%	1,223	38%	207	7%
44	Veeduría Distrital	1,188	0.0%	1,102	93%	683	58%
45	Lotería de Bogotá	382	0.0%	184	48%	153	40%
	Total	13,780,952	100%	7,820,517	57%	4,891,720	35%

Por la magnitud del gasto y sus niveles de ejecución se destacan varias entidades del área social. Entre ellas, la Secretaría de Integración Social que ha comprometido a septiembre el 81% de su presupuesto, la Secretaría de Educación el 74% y el Fondo Financiero de Salud, el 62%. Esto contrasta con los niveles relativamente bajos de ejecución en el sector movilidad, particularmente en Transmilenio (34%), IDU (45%), y la Unidad de Rehabilitación y Mantenimiento Vial (69%).

2. ADMINISTRACIÓN CENTRAL: EJECUCIÓN GASTOS DE INVERSIÓN DIRECTA

El presupuesto de Gastos de Inversión Directa para las entidades que conforman el grupo de la Administración Central en la vigencia 2015, asciende a un monto de \$ 5.1 billones (Cuadro No. 5).

Al corte de septiembre las entidades que conforman la Administración Central adquirieron compromisos por \$3 billones 774 mil millones, monto equivalente al 74% de los recursos disponibles. De otra parte, se autorizaron giros por \$2 billones 497 mil millones, que equivalen al 49% del presupuesto disponible.

Se observa que la Secretaría de Educación Distrital es la entidad con el mayor volumen de recursos asignados en inversión -\$ 3.1 billones-, que equivalen al 61% del total de los recursos de inversión directa de las Entidades de la Administración Central. Esta Secretaría registra compromisos del 74% y autorización de giro del 55% frente a su presupuesto disponible.

Las mayores ejecuciones presupuestales de compromisos se observan en la Veeduría Distrital (93%), la Secretaría Distrital de Planeación (91%) y el Departamento Administrativo de la Defensoría del Espacio Público (90%).

CUADRO No. 5
EJECUCIÓN PRESUPUESTAL GASTOS INVERSIÓN DIRECTA

ADMINISTRACION CENTRAL
SEPTIEMBRE 30 DE 2015
(Cifras en millones de pesos)

Entidad	Presupuesto Disponible	% Participación	Ejecución	% Ejecución	Autorización de Giro	% Giro
Veeduría Distrital	1,188	0.02%	1,102	93%	683	58%
Secretaría Distrital de Planeación	15,344	0.30%	13,909	91%	6,680	44%
Dpto Administrativo de la Defensoría del Espacio Público - DADEP	26,280	0.52%	23,638	90%	7,873	30%
Secretaría Distrital de Cultura, Recreación y Deporte	54,506	1.07%	48,443	89%	26,891	49%
Secretaria Distrital de la Mujer	25,769	0.51%	22,028	85%	9,974	39%
Secretaria Distrital de Integración Social	1,083,222	21.35%	880,853	81%	501,441	46%
Unidad Administrativa Especial Cuerpo Oficial de Bomberos - UAE	30,053	0.59%	24,284	81%	7,312	24%
Secretaría Distrital de Gobierno	85,823	1.69%	68,822	80%	30,619	36%
Secretaría Distrital de Desarrollo Económico	38,941	0.77%	31,191	80%	16,793	43%
Secretaría General	103,983	2.05%	78,668	76%	39,942	38%
Secretaría de Educación del Distrito	3,098,777	61.09%	2,290,390	74%	1,716,990	55%
Secretaría Distrital de Hacienda	27,641	0.54%	19,798	72%	9,258	33%
Personería de Bogotá	7,000	0.14%	4,985	71%	2,701	39%
Departamento Administrativo del Servicio Civil - DASCD	4,815	0.09%	3,313	69%	877	18%
Secretaría Distrital de Ambiente	77,919	1.54%	52,245	67%	24,502	31%
Secretaría Distrital de Movilidad	224,153	4.42%	139,437	62%	55,714	25%
Secretaría Distrital del Hábitat	167,477	3.30%	70,842	42%	38,475	23%
Total	5,072,892	100%	3,773,950	74%	2,496,727	49%

Fuente: Sistema de Información Presupuestal PREDIS

Por su parte, las menores ejecuciones de compromisos se encuentran en la Secretaría Distrital de Hábitat (42%), en la Secretaría Distrital de Movilidad (62%) y la Secretaría Distrital de Ambiente (67%). Estas entidades concentran el 9% del presupuesto disponible de la Administración Central.

3. ESTABLECIMIENTOS PÚBLICOS: EJECUCIÓN GASTOS DE INVERSIÓN DIRECTA

El conjunto de Establecimientos Públicos tiene asignados \$ 4.1 billones para Gastos de Inversión Directa. A la fecha de corte, esas entidades registraron compromisos por \$ 2 billones 418 mil millones y autorización de giros por \$ 1 billón 508 mil millones, equivalentes al 59% y 37% del presupuesto disponible, respectivamente (Cuadro No.6).

En el Cuadro No. 6 se observan las entidades con mayor y menor ejecución presupuestal. El Fondo Financiero de Salud, establecimiento que cuenta con el más alto volumen de recursos asignados por este rubro presupuestal -\$ 2.1 billones-, equivalentes al 53% del total de los recursos de inversión directa de los Establecimientos Públicos, registra un porcentaje de compromisos de 62% y una autorización de giros del 45%.

Las mayores ejecuciones de los Establecimientos Públicos, corresponden al Instituto Distrital de la Participación y Acción Comunal (93%) y el Instituto Distrital de Turismo (89%). Las menores ejecuciones corresponden al FONCEP (38%), El IDU (45%) y la Caja de Vivienda Popular (47%).

Entre los Establecimientos Públicos llama la atención que la Unidad Administrativa Especial de Catastro con una ejecución del 86%, tan solo alcance giros por el 27%, es decir, tiene comprometido los recursos pero aún no se tienen productos de esa ejecución. Por su parte FONCEP, el IDU y el Fondo de Vigilancia y Seguridad, presentan la menor ejecución de giros de este grupo de entidades.

CUADRO No.6
EJECUCIÓN PRESUPUESTAL GASTOS INVERSIÓN DIRECTA
ESTABLECIMIENTOS PUBLICOS
A SEPTIEMBRE 30 DE 2015
(Cifras en millones de pesos)

Entidad	Presupuesto Disponible	% Participación	Ejecución	% Ejecución	Autorización de Giro	% Giro
Instituto Distrital de la Participación y Acción Comunal	8,701	0%	8,059	93%	4,445	51%
Instituto Distrital de Turismo	9,200	0%	8,229	89%	3,339	36%
Unidad Administrativa Especial de Catastro Distrital	14,555	0%	12,465	86%	3,919	27%
Instituto Distrital de las Artes	137,456	3%	117,380	85%	80,580	59%
Orquesta Filarmónica de Bogotá	26,428	1%	22,483	85%	12,730	48%
Fundación Gilberto Alzate Avendaño	3,544	0%	2,777	78%	1,417	40%
Unidad Administrativa Especial de Servicios Públicos	197,797	5%	150,097	76%	132,679	67%
Instituto para la Investigación Educativa y el Desarrollo Pedagógico	8,814	0%	6,482	74%	3,730	42%
Unidad Administrativa Especial de Rehabilitación y Mantenimiento Vial	124,857	3%	86,100	69%	27,159	22%
Instituto para la Economía Social-IPES	42,148	1%	27,458	65%	13,633	32%
Fondo Financiero Distrital de Salud-FFDS	2,146,093	53%	1,335,320	62%	959,472	45%
Instituto Distrital del Patrimonio Cultural-IDPC	26,460	1%	16,135	61%	6,718	25%
Jardín Botánico "Jose Celestino Mutis"	50,611	1%	26,396	52%	11,662	23%
Instituto Distrital para la Protección de la Niñez y la Juventud-IDPRON	132,383	3%	67,025	51%	46,915	35%
Fondo de Vigilancia y Seguridad	149,489	4%	73,043	49%	26,031	17%
Instituto Distrital de Recreación y Deporte- IDR	213,389	5%	102,965	48%	52,981	25%
Instituto Distrital para la Gestión del Riesgo IDIGER	17,616	0%	8,473	48%	4,884	28%
Caja de Vivienda Popular	108,748	3%	50,930	47%	30,033	28%
Instituto de Desarrollo Urbano-IDU	661,371	16%	295,223	45%	85,395	13%
Fondo de Prestaciones Económicas, Cesantías y Pensiones- FONCEP	3,186	0%	1,223	38%	207	7%
Total	4,082,846	100%	2,418,264	59%	1,507,931	37%

Fuente: Sistema de Información Presupuestal PREDIS

4. EMPRESAS INDUSTRIALES Y COMERCIALES: EJECUCIÓN GASTOS DE INVERSIÓN DIRECTA

Las Empresas Industriales y Comerciales han comprometido el 35% de su presupuesto disponible, y han autorizado giros por el 19% (Cuadro No. 7).

La Empresa de Renovación Urbana mantuvo la mayor ejecución (98%), hasta el mes inmediatamente anterior, sin embargo, en este mes reversó los compromisos y su ejecución llega al 27%, mientras que la Empresa de Acueducto y Alcantarillado de Bogotá. EAB presenta la mayor ejecución de este grupo de Empresas con el 48%, Canal Capital a la fecha tan solo alcanza el 21%. Conviene anotar que el presupuesto de Transmilenio se duplica en la presente vigencia considerando que a esta empresa se canalizaron los \$2.4 billones apropiados para el Proyecto Metro.

La alta ejecución de la Empresa de Renovación Urbana se explicaba por los compromisos en el Programa de Revitalización del Centro Ampliado.

CUADRO No.7
EJECUCIÓN PRESUPUESTAL GASTOS INVERSIÓN DIRECTA
EMPRESAS INDUSTRIALES Y COMERCIALES DEL ESTADO
A SEPTIEMBRE 30 DE 2015
 (Cifras en millones de pesos)

Entidad	Presupuesto Disponible	% Participación	Ejecución	% Ejecución	Autorización de Giro	% Giro
Empresa de Acueducto y Alcantarillado de Bogotá - EAB	441,518	10%	213,730	48%	55,747	13%
Lotería de Bogotá	382	0%	184	48%	153	40%
Metrovivienda	95,188	2%	42,925	45%	38,016	40%
Transmilenio S.A	3,785,498	83%	1,296,791	34%	739,139	20%
Empresa de Renovación Urbana	220,344	5%	59,790	27%	47,986	22%
Canal Capital	17,936	0%	3,742	21%	2,355	13%
Total	4,560,866	100%	1,617,163	35%	883,396	19%

Fuente: Información enviada por las entidades a través de Correo Electrónico

5. OTRAS ENTIDADES: EJECUCIÓN GASTOS DE INVERSIÓN DIRECTA

En el grupo de “Otras Entidades” se encuentran la Contraloría y la Universidad Distrital. A la fecha, la Universidad Distrital registra ejecución de compromisos por \$6.881 millones, equivalentes al 12% de su presupuesto disponible de inversión directa, mientras que la Contraloría de Bogotá ejecutó \$ 4.259 millones (70% de su presupuesto) (Cuadro No.8).

CUADRO No.8
EJECUCIÓN PRESUPUESTAL GASTOS INVERSIÓN DIRECTA
OTRAS ENTIDADES
A SEPTIEMBRE 30 DE 2015
 (Cifras en millones de pesos)

Entidad	Presupuesto Disponible	% Participación	Ejecución	% Ejecución	Autorización de Giro	% Giro
Contraloría de Bogotá	6,126	10%	4,259	70%	735	12%
Universidad Distrital Francisco José de Caldas	58,222	90%	6,881	12%	2,932	5%
Total	64,348	100%	11,140	17%	3,667	6%

Fuente: Sistema de Información Presupuestal PREDIS

6. FONDOS DE DESARROLLO LOCAL: EJECUCIÓN GASTOS DE INVERSIÓN DIRECTA

La ejecución presupuestal de los Gastos de Inversión Directa de los Fondos de Desarrollo Local, que disponen de recursos por \$ 706 mil millones, ascendió a \$ 427 mil millones en compromisos, equivalentes al 61% y a \$91.395 millones en autorización de giro, que representan el 13% (Cuadro No.9).

La mayor ejecución se presenta en las localidades de Suba, Barrios Unidos y Puente Aranda con el 91%, 86% y 86% respectivamente, mientras que las localidades de Kennedy, Tunjuelito y Fontibón tienen ejecuciones de compromisos inferiores al 40%. En términos de giros, todas las localidades muestran indicadores bajos de ejecución, lo cual confirma el frecuente comportamiento de rezago presupuestal que presentan este tipo de entidades, con una baja ejecución de giros, que repercute en la no oportuna entrega de bienes y servicios a la comunidad.

La localidad con mayor porcentaje de giros es Los Mártires y las Localidades con menor ejecución de giros son Kennedy y Rafael Uribe Uribe, así mismo Kennedy tiene la menor ejecución de compromisos.

CUADRO No.9
EJECUCION PRESUPUESTAL DE LA INVERSION DIRECTA

FONDOS DE DESARROLLO LOCAL
A SEPTIEMBRE 30 DE 2015
(Cifras en millones de pesos)

Localidad	Presupuesto Disponible	% Participación	Ejecución	% Ejecución	Autorización de Giro	% Giro
Suba	45,068	6.38%	40,849	91%	4,062	9%
Barrios Unidos	16,915	2.39%	14,569	86%	2,237	13%
Puente Aranda	18,434	2.61%	15,795	86%	3,756	20%
Engativá	37,758	5.35%	32,233	85%	6,998	19%
Bosa	53,304	7.55%	44,669	84%	8,854	17%
Santa Fe	21,133	2.99%	16,037	76%	2,287	11%
Usaquén	22,600	3.20%	17,096	76%	4,563	20%
La Candelaria	12,850	1.82%	9,553	74%	1,679	13%
Antonio Nariño	13,927	1.97%	10,112	73%	1,467	11%
Sumapaz	19,057	2.70%	13,263	70%	2,443	13%
Usme	37,086	5.25%	25,444	69%	2,773	7%
Los Mártires	39,983	5.66%	26,789	67%	21,925	55%
Ciudad Bolívar	109,813	15.55%	65,206	59%	6,187	6%
Teusaquillo	14,631	2.07%	8,227	56%	1,921	13%
Chapinero	13,004	1.84%	6,967	54%	2,139	16%
Rafael Uribe Uribe	49,245	6.97%	25,502	52%	2,475	5%
San Cristóbal	44,203	6.26%	17,997	41%	6,886	16%
Fontibón	19,846	2.81%	7,660	39%	2,661	13%
Tunjuelito	20,794	2.94%	6,367	31%	2,488	12%
Kennedy	96,672	13.69%	23,265	24%	3,595	4%
Total	706,324	100.00%	427,599	61%	91,395	13%

Fuente: Sistema de Información Presupuestal PREDIS

7. EJECUCIÓN Y GIROS HISTÓRICO A SEPTIEMBRE 30 EN EL PERIODO 2003-2015

Al analizar la ejecución presupuestal con una perspectiva histórica, se observa que al mes de septiembre de este año, los compromisos consolidados corresponden al 57% del presupuesto, cifra que es mayor a la observada en las cuatro (4) últimas vigencias. (Gráfica 1).

Frente a los datos históricos de ejecución a septiembre, la ejecución de las Empresas Industriales y Comerciales del Estado es la más baja desde el año 2003, entre tanto los demás grupos de entidades presentan una diferencia notable respecto a la misma fecha de corte del año inmediatamente anterior, es decir, superan ampliamente el indicador de ejecución.

También es útil la comparación con lo sucedido en el último año de gobierno en las tres Administraciones anteriores. Se encuentra que el nivel de compromisos de 2015 (57%), es ligeramente superior al de 2011 (52%), al del 2007 (55%) y al de 2003 (49%). Lo anterior muestra que por efecto de la Ley de Garantías electorales y por estar en la última etapa de su gobierno, las administraciones tienden a comprometer de una manera más expedita su presupuesto en el último año.

Gráfica No.1

Porcentaje de ejecución grupos de entidades Administración Distrital a septiembre 30 2003 – 2015

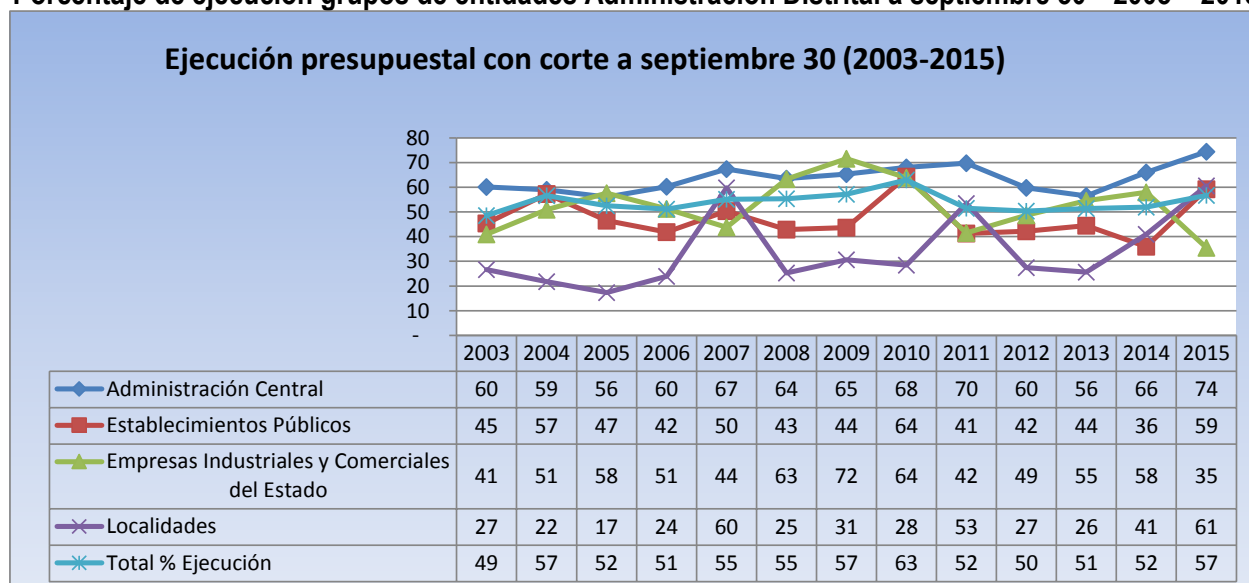

www.shd.gov.co

En el caso de los giros, en el agregado la ejecución de 2015 es la mayor de los últimos doce (12) años.

Gráfica No.2
Porcentaje de giros de entidades Administración Distrital a septiembre 30 2003 – 2015

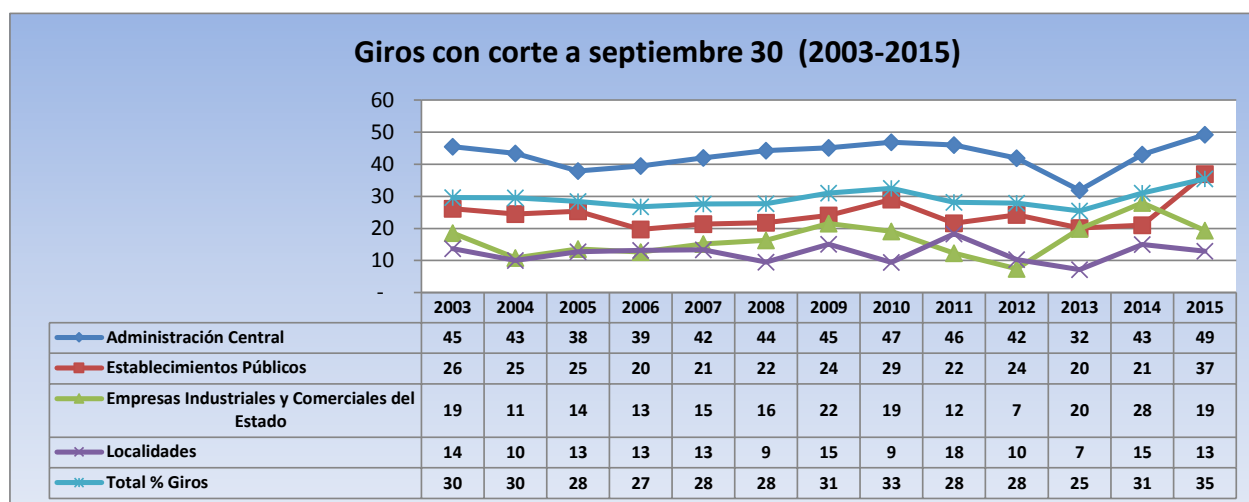

8. EJECUCION DE RESERVAS PRESUPUESTALES

La ejecución de reservas presupuestales (Funcionamiento más inversión), con corte a 30 de septiembre de 2015, alcanza el 56%. Las entidades con más bajo porcentaje de giro son IDU (33%), Universidad Distrital (37%).

CUADRO No. 10
EJECUCION DE RESERVAS PRESUPUESTALES CON CORTE A SEPTIEMBRE 30 DE 2015
(Cifras en porcentaje)

No	Entidades / Sectores	Reserva Constituida	% Participación	Sep
1	Instituto de Desarrollo Urbano-IDU	918,001	41.13%	33
2	Secretaría de Educación del Distrito	270,607	12.12%	58
3	Fondo Financiero Distrital de Salud-FFDS	209,691	9.40%	77
4	Secretaría Distrital de Integración Social	171,007	7.66%	83
5	Unidad Administrativa Especial de Rehabilitación y Mantenimiento	78,484	3.52%	60
6	Secretaría Distrital de Movilidad	73,499	3.29%	87
7	Fondo de Vigilancia y Seguridad	58,841	2.64%	71
8	Unidad Administrativa Especial de Servicios Públicos	50,449	2.26%	68
9	Instituto Distrital de Recreación y Deporte- IDRD	44,245	1.98%	74
10	Instituto Distrital para la Gestión del Riesgo IDIGER	39,542	1.77%	51
11	Secretaría General	39,098	1.75%	88
12	Secretaría Distrital de Hacienda	33,253	1.49%	85
13	Secretaría Distrital del Hábitat	29,735	1.33%	72
14	Instituto para la Economía Social-IPES	20,980	0.94%	91
15	Universidad Distrital Francisco José de Caldas	20,074	0.90%	37
16	Secretaría Distrital de Gobierno	19,018	0.85%	69
17	Caja de Vivienda Popular	17,948	0.80%	78
18	Secretaría Distrital de Ambiente	16,142	0.72%	74
19	Instituto Distrital para la Protección de la Niñez y la Juventud-	14,961	0.67%	86
20	Secretaría Distrital de la Mujer	12,623	0.57%	89
21	Unidad Administrativa Especial Cuerpo Oficial de Bomberos - UAE	11,006	0.49%	82
22	Instituto Distrital de las Artes	9,785	0.44%	97
23	Instituto Distrital del Patrimonio Cultural-IDPC	9,340	0.42%	63
24	Jardín Botánico "Jose Celestino Mutis"	8,268	0.37%	94
25	Secretaría Distrital de Desarrollo Económico	8,635	0.39%	76
26	Instituto Distrital de la Participación y Acción Comunal	7,456	0.33%	74
27	Unidad Administrativa Especial de Catastro Distrital	6,689	0.30%	84
28	Contraloría de Bogotá	6,397	0.29%	77
29	Instituto Distrital de Turismo	6,111	0.27%	76
30	Fondo de Prestaciones Económicas, Cesantías y Pensiones-	5,541	0.25%	55
31	Secretaría Distrital de Planeación	3,212	0.14%	87
32	Personería de Bogotá	2,991	0.13%	98
33	Secretaría Distrital de Cultura, Recreación y Deporte	2,057	0.09%	89
34	Dpto Administrativo de la Defensoría del Espacio Público - DADEP	2,008	0.09%	99
35	Orquesta Filarmónica de Bogotá	955	0.04%	98
36	Secretaría Distrital de Salud	919	0.04%	90
37	Veeduría Distrital	797	0.04%	94
38	Fundación Gilberto Alzate Avendaño	742	0.03%	78
39	Instituto para la Investigación Educativa y el Desarrollo Pedagógico-	584	0.03%	100
40	Departamento Administrativo del Servicio Civil - DASCD	230	0.01%	87
	Total	2,231,921	100%	56

9. PROYECTOS CON MAYOR ASIGNACIÓN DE RECURSOS EN SECTORES ESTRATEGICOS

La Veeduría Distrital viene realizando un seguimiento mensual sobre los avances en la ejecución de los proyectos con mayor asignación de recursos en los principales de los sectores estratégicos, teniendo en cuenta la importancia que tienen para dar cumplimiento a las metas del Plan de Desarrollo Bogotá Humana y a la satisfacción de necesidades de los ciudadanos.

Sector Movilidad

El sector movilidad (que incluye la Secretaría Distrital de Movilidad, la Unidad de Mantenimiento y Rehabilitación de Malla Vial, el Instituto de Desarrollo Urbano y Transmilenio) cuenta con un presupuesto para la presente vigencia de \$3.1 billones, de los cuales el 66% se encuentran asignados a 6 grandes proyectos:

Entidad	Proyecto	Pto.Disponible	Ejecución	%	Giro	%
Transmilenio	Gestión de infraestructura del transporte público (Recursos Proyecto Metro)	1,634,988,345,513	0	0%	0	0%
Transmilenio	Operación y control sistema de transporte público	604,552,638,409	593,923,253,987	98%	557,952,242,514	92%
IDU	Desarrollo y sostenibilidad de la infraestructura para la movilidad	445,237,478,676	172,512,923,761	39%	51,998,333,293	12%
Transmilenio	Gestión de infraestructura del transporte público (Recursos del Distrito)	227,160,705,367	187,296,321,277	82%	168,749,280,768	74%
Transmilenio	Gestión de infraestructura del transporte público (Recursos Modo Férreo)	188,000,000,000	173,150,563,497	92%	240,837,000	0%
IDU	188 - Infraestructura para el sistema integrado de transporte público	41,572,566,470	16,878,683,333	41%	5,148,976,487	12%
Total		3,141,511,734,435	1,143,761,745,855	36%	784,089,670,062	25%

Fuente: Sistema de información PREDIS a septiembre 30 de 2015.

Como se observa en la tabla anterior la mayor ejecución de compromisos y giros, se encuentra en el proyecto "Gestión de Infraestructura del Transporte Público (Recursos del Distrito)" proyecto perteneciente a la Empresa Transmilenio.

En el caso de los recursos asignados al Proyecto Metro no se presenta al corte de septiembre ninguna ejecución.

Sector Educación

El sector educación (que incluye la Secretaría de Educación Distrital, el Instituto para la Investigación Educativa y el Desarrollo Pedagógico, y la Universidad Distrital Francisco José de Caldas), cuenta con un presupuesto de \$3.2 billones de pesos, de los cuales el 91% se encuentra asignado a los siguientes proyectos:

Entidad	Proyecto	Pto.Disponible	Ejecución	%	Giro	%
Secretaría de Educación	Administración del talento humano	1,413,299,809,000	1,000,909,968,889	71%	980,116,884,992	69%
Secretaría de Educación	Hábitat escolar	558,132,167,121	386,419,849,835	69%	132,791,404,392	24%
Secretaría de Educación	Niños y niñas estudiando	458,103,000,000	402,789,471,752	88%	285,993,242,318	62%
Secretaría de Educación	Subsidios a la demanda educativa	140,919,530,913	132,105,995,812	94%	90,106,901,584	64%
Secretaría de Educación	Jornada educativa de 40 horas semanales para la excelencia académica y la formación integral y jornadas únicas	181,185,868,533	102,366,818,912	56%	65,776,834,694	36%
Secretaría de Educación	Prejardin, jardín y transición: preescolar de calidad en el sistema educativo oficial	123,799,114,724	62,808,440,517	51%	32,979,482,411	27%
	Total	2,875,439,490,291	2,087,400,545,717	73%	1,587,764,750,391	55%

Fuente: Sistema de información PREDIS a septiembre 30 de 2015.

Como se observa en la tabla anterior la mayor ejecución de compromisos corresponde al proyecto denominado "Subsidios a la demanda educativa" y de giros al proyecto subsidios a la demanda educativa. .

Sector Gobierno, seguridad y convivencia

El sector gobierno, seguridad y convivencia (que incluye la Secretaría Distrital de Gobierno, el Fondo de Vigilancia y Seguridad, el Departamento Administrativo de la Defensoría del Espacio Público, la Unidad Administrativa Especial del Cuerpo Oficial de Bomberos, el Instituto Distrital de la Participación y la Acción Comunal) cuenta con un presupuesto para la presente vigencia de \$300.347 millones, de los cuales el 76% se encuentra asignado a los siguientes proyectos:

Entidad	Proyecto	Pto.Disponible	Ejecución	%	Giro	%
Fondo de Vigilancia y Seguridad	Adquisición y dotación de bienes y servicios para el fortalecimiento integral de la seguridad, defensa y justicia en la ciudad	79,078,572,854	46,417,738,558	59%	13,306,738,786	17%
Secretaría de Gobierno	Convivencia y seguridad para la construcción de una ciudad humana	38,908,696,000	30,414,010,281	78%	12,492,550,393	32%
Fondo de Vigilancia y Seguridad	Número único de seguridad y emergencias (NUSE 123)	27,238,500,000	7,131,119,056	26%	3,517,694,885	13%
Bomberos	Modernización Cuerpo Oficial de Bomberos	26,783,272,696	21,058,629,003	79%	5,511,018,041	21%
Dadep	Gestión efectiva de administración del patrimonio inmobiliario distrital	20,918,853,612	18,641,639,078	89%	5,205,951,911	25%
Fondo de Vigilancia y Seguridad	Fortalecimiento integral de equipamientos para la seguridad, la defensa y justicia de la ciudad	19,361,126,862	4,076,068,111	21%	1,725,901,273	9%
Fondo de Vigilancia y Seguridad	Apoyo logístico especializado destinado a la seguridad, defensa y justicia	14,947,068,000	9,548,229,632	64%	4,826,694,537	32%
	Total	227,236,090,024	137,287,433,719	60%	46,586,549,826	21%

Fuente: Sistema de información PREDIS a septiembre 30 de 2015.

Sector Salud

El sector salud que en recursos de inversión solo incluye al Fondo Financiero de Salud, pues la Secretaría Distrital de Salud solo ejecuta recursos de funcionamiento, cuenta con un presupuesto para la presente vigencia de \$2.1 billones, de los cuales el 96% corresponde a los siguientes proyectos:

Entidad	Proyecto	Pto.Disponible	Ejecución	%	Giro	%
Fondo Financiero de Salud	Acceso universal y efectivo a la salud	1,000,513,325,526	713,845,760,446	71%	700,492,292,003	70%
Fondo Financiero de Salud	Salud para el buen vivir	304,755,107,527	286,752,791,558	94%	136,053,858,639	45%
Fondo Financiero de Salud	Modernización e infraestructura de salud	292,189,567,336	27,617,451,701	9%	4,256,478,505	1%
Fondo Financiero de Salud	Atención a la población pobre no asegurada	196,975,948,957	142,273,850,756	72%	70,685,508,789	36%
Fondo Financiero de Salud	Redes para la salud y la vida	174,535,808,008	50,327,006,027	29%	3,140,002,958	2%
Fondo Financiero de Salud	Ampliación y mejoramiento de la atención prehospitalaria	73,071,636,000	43,893,640,865	60%	14,244,936,490	19%
	Total	2,042,041,393,354	1,264,710,501,353	62%	928,873,077,384	45%

Fuente: Sistema de información PREDIS a septiembre 30 de 2015.

El proyecto con mayor ejecución (94%) se denomina “Salud para el buen vivir”. En giros el mayor porcentaje lo tiene el proyecto “Acceso universal y efectivo a la salud”.

Sector Hábitat

El sector Hábitat (que incluye la Secretaría Distrital de Hábitat, la Caja de Vivienda Popular, la Unidad Administrativa Especial de Servicios Públicos UAESP, la Empresa de Renovación Urbana, la Empresa de Acueducto y Alcantarillado de Bogotá y Metrovivienda) cuenta con un presupuesto para la presente vigencia de \$1 billón 231 mil 072 millones, de los cuales el 81% corresponde a los siguientes proyectos:

Entidad	Proyecto	Pto.Disponible	Ejecución	%	Giro	%
Empresa de Renovación Urbana	Programa multifase de revitalización	215,943,132,687	57,023,275,303	26%	46,398,704,516	21%
UAESP	Gestión integral de residuos sólidos para el Distrito Capital y la región	178,529,948,303	141,926,083,934	79%	130,492,935,922	73%
EAAB	Mejoramiento de la calidad hídrica de los afluentes del río	125,465,474,309	8,288,237,991	7%	5,939,134,179	5%
Secretaría de Hábitat	Implementación de instrumentos de gestión y financiación para la producción de vivienda de interés prioritario	97,439,867,000	27,525,629,636	28%	16,141,054,896	17%
Metrovivienda	Producción De Suelo Y Urbanismo Para La Construcción De Vip	92,664,929,527	41,902,239,148	45%	37,745,608,598	41%
Secretaría de Hábitat	Mejoramiento integral de barrios de origen informal	38,689,273,799	22,572,383,465	58%	6,839,669,318	18%
Caja de Vivienda Popular	Reasentamiento de hogares localizados en zonas de alto riesgo no mitigable	44,164,113,662	23,951,739,793	54%	18,756,840,919	42%
EAAB	Mejoramiento integral de barrios y vivienda	204,594,088,762	114,775,841,094	56%	19,596,864,334	10%
Total		997,490,828,049	437,965,430,364	44%	281,910,812,682	28%

Fuente: Sistema de información PREDIS a septiembre 30 de 2015.

Sector Ambiente

El sector Ambiente (que incluye la Secretaría Distrital de Ambiente, el Jardín Botánico José Celestino Mutis y el Instituto Distrital para la Gestión del Riesgo IDIGER) cuenta con un presupuesto para la presente vigencia de \$146.146, de los cuales el 64% corresponde a los siguientes proyectos:

Entidad	Proyecto	Pto.Disponible	Ejecución	%	Giro	%
Jardín Botánico José Celestino Mutis	Intervención territorial para el mejoramiento de la cobertura vegetal del Distrito Capital	29,640,935,301	14,008,414,972	47%	5,521,509,354	19%
Secretaría de Ambiente	Gestión integral a la fauna doméstica en el Distrito Capital	13,086,996,025	942,884,563	7%	461,865,995	4%
Secretaría de Ambiente	Control ambiental a los recursos hídrico y del suelo en el Distrito Capital	12,147,400,000	7,519,738,169	62%	3,574,767,265	29%
Jardín Botánico José Celestino Mutis	Investigación y conservación de la flora y ecosistemas de la región capital como estrategia de adaptación al cambio climático	10,600,000,000	5,929,496,455	56%	2,865,603,389	27%
Secretaría de Ambiente	Control de deterioro ambiental en los componentes aire y paisaje	10,625,000,000	9,188,368,269	86%	4,723,696,734	44%
Secretaría de Ambiente	Fortalecimiento de la gestión ambiental para la restauración, conservación, manejo y uso sostenible de los ecosistemas urbanos y las áreas rurales del Distrito Capital	17,048,759,052	12,035,137,323	71%	4,413,376,188	26%
Total		93,149,090,378	49,624,039,751	53%	21,560,818,925	23%

Fuente: Sistema de información PREDIS a septiembre 30 de 2015.

Sector Integración Social

El sector Integración Social (que incluye la Secretaría Distrital de Integración Social y el Instituto Distrital para la protección de la Juventud y la Niñez) cuenta con un presupuesto para la presente vigencia de \$ 1 billón 215 mil 606 millones, de los cuales el 75% corresponde a los siguientes proyectos:

ENTIDAD	Proyecto	Pto. Disponible	Ejecución	% Ejecución	Giro	% Giro
Integración Social	151 - Alimentando capacidades: Desarrollo de habilidades y apoyo alimentario para superar condiciones de vulnerabilidad	293,105,418,052	274,904,668,618	94%	135,665,200,935	46%
Integración Social	104 - Desarrollo integral de la primera infancia en Bogotá	302,070,981,653	210,651,270,812	70%	121,293,335,372	40%
Integración Social	126 - Atención integral para personas mayores: disminuyendo la discriminación y la segregación socioeconómica	122,077,999,673	112,077,999,673	92%	75,427,313,614	62%
Integración Social	236 - Adopción de un modelo de desarrollo organizacional para el talento humano	95,123,915,876	61,655,295,722	65%	58,261,109,869	61%
Idipron	167 - Generación de Ingresos y Oportunidades Misión Bogotá Humana	97,934,148,000	42,746,240,653	44%	29,732,064,781	30%
Total		910,312,463,254	702,035,475,478	77%	420,379,024,571	46%

Fuente: Sistema de información PREDIS a septiembre 30 de 2015.

Sector Localidades

El sector Localidades que incluye las 20 localidades cuenta con un presupuesto para la presente vigencia de \$706.324 de los cuales el 70% corresponde a los siguientes proyectos:

Entidad	Proyecto	Pto. Disponible	Ejecutado	% Ejecución	Giro	% Giro
FONDO DE DESARROLLO LOCAL DE CIUDAD BOLIVAR	Mejoramiento de la movilidad en la localidad	7,895,931,000	-	0%	-	0%
FONDO DE DESARROLLO LOCAL DE KENNEDY	Proyecto de gran impacto: una puesta en común por la movilidad	6,243,873,000	-	0%	-	0%
FONDO DE DESARROLLO LOCAL DE USME	Mejoramiento del espacio público	10,040,000,000	5,880,000	0%	3,080,000	0%
FONDO DE DESARROLLO LOCAL DE KENNEDY	Mejoramiento de la infraestructura local para la calidad de vida	16,418,293,000	100,928,851	1%	60,002,375	0%
FONDO DE DESARROLLO LOCAL DE SUBA	Ampliación, mejoramiento y conservación del subsistema vial y el espacio público en la localidad de Fontibón	6,360,222,257	301,118,912	5%	160,490,467	3%
FONDO DE DESARROLLO LOCAL DE PUENTE ARANDA	Fortalecimiento de los procesos educativos en la localidad	42,150,000,000	2,076,672,200	5%	55,833,334	0%
FONDO DE DESARROLLO LOCAL DE TEUSAQUILLO	Gestión integral del riesgo en San Cristóbal	8,581,525,071	1,249,523,150	15%	33,749,998	0%
FONDO DE DESARROLLO LOCAL BARRIOS UNIDOS	Movilidad participativa y humana en San Cristóbal	16,863,688,000	2,721,883,889	16%	1,440,348,750	9%
FONDO DE DESARROLLO LOCAL DE SAN CRISTOBAL	Recuperación malla vial local	20,066,673,963	3,291,389,228	16%	1,348,600	0%
FONDO DE DESARROLLO LOCAL DE RAFAEL URIBE URIB	Ciudad Bolívar activa en el deporte	5,616,000,000	933,453,315	17%	132,809,728	2%
FONDO DE DESARROLLO LOCAL DE SANTA FE	Mejoramiento de los espacios de movilidad de la localidad	10,104,123,969	2,086,941,929	21%	44,085,000	0%
FONDO DE DESARROLLO LOCAL DE FONTIBON	Ciudad Bolívar administrativa eficiente y eficaz	14,355,827,000	3,849,398,955	27%	2,249,518,023	16%
FONDO DE DESARROLLO LOCAL DE TUNJUELITO	Teusaquillo, territorio de vida con capacidad de gestión y operatividad de la administración local	5,946,262,000	1,647,742,032	28%	951,194,871	16%
FONDO DE DESARROLLO LOCAL BARRIOS UNIDOS	Mantenimiento y rehabilitación de la malla vial y andenes de la localidad	6,680,000,000	1,860,539,686	28%	16,184,000	0%
FONDO DE DESARROLLO LOCAL DE CIUDAD BOLIVAR	Construcción y rehabilitación de entornos más humanos	24,000,000,000	7,102,207,130	30%	696,340,986	3%
FONDO DE DESARROLLO LOCAL DE LOS MARTIRES	Atención integral en promoción y prevención a adulto mayor	7,089,790,129	2,645,480,333	37%	1,696,628,859	24%
FONDO DE DESARROLLO LOCAL DE PUENTE ARANDA	Fortalecimiento de la función administrativa y desarrollo institucional	7,483,727,237	3,401,076,251	45%	1,851,657,458	25%
FONDO DE DESARROLLO LOCAL DE LA CANDELARIA	Fortalecimiento de la gestión local	5,275,447,000	2,757,942,204	52%	1,300,407,922	25%
FONDO DE DESARROLLO LOCAL DE SUMAPAZ	Santa Fe reduce la discriminación y la segregación social	7,946,944,460	4,714,400,000	59%	527,233,333	7%
FONDO DE DESARROLLO LOCAL DE BOSA	Usaquén al día con sus vías	8,984,392,000	5,372,650,237	60%	803,130,423	9%
FONDO DE DESARROLLO LOCAL DE CHAPINERO	Apoyo en prevención de riesgos y atención de emergencias	5,203,183,692	3,396,010,869	65%	103,844,104	2%
FONDO DE DESARROLLO LOCAL DE LA CANDELARIA	Mejoramiento de la red vial	8,214,202,796	5,461,180,882	66%	517,566,744	6%
FONDO DE DESARROLLO LOCAL ANTONIO NARIÑO	Fortalecimiento institucional y pago de honorarios ediles	6,919,267,000	5,351,873,635	77%	2,202,563,249	32%
FONDO DE DESARROLLO LOCAL DE ENGATIVA	Fortalecimiento institucional	5,453,000,000	4,315,155,011	79%	2,555,923,802	47%
FONDO DE DESARROLLO LOCAL DE SUMAPAZ	Fortalecimiento a la capacidad administrativa y operativa de la administración local	5,045,293,000	4,159,650,981	82%	1,432,766,696	28%
FONDO DE DESARROLLO LOCAL DE USAQUEEN	PGI: Mejoramiento y ampliación de la malla vial y espacio público local	8,838,752,000	7,417,900,982	84%	109,960,476	1%
FONDO DE DESARROLLO LOCAL DE CHAPINERO	Construcción, adecuación, mantenimiento y dotación de las zonas recreo-deportivas de la localidad	9,140,000,000	7,888,840,168	86%	1,130,122,887	12%
FONDO DE DESARROLLO LOCAL DE SAN CRISTOBAL	Desarrollo de los derechos culturales, recreativos y deportivos	6,470,000,000	5,807,574,939	90%	157,500,000	2%
FONDO DE DESARROLLO LOCAL DE LOS MARTIRES	Construcción, rehabilitación y/o mantenimiento de la malla vial y del espacio público de la localidad	20,065,547,000	18,565,464,675	93%	2,064,794,169	10%
FONDO DE DESARROLLO LOCAL DE LOS MARTIRES	Suba diversa e incluyente	6,969,640,813	6,570,948,548	94%	485,161,276	7%
FONDO DE DESARROLLO LOCAL DE TUNJUELITO	Ciudad Bolívar construye saberes	42,556,070,000	41,622,088,000	98%	192,830,450	0%
FONDO DE DESARROLLO LOCAL DE SUBA	Mejoramiento de la gestión y de la capacidad operativa de la administración local	16,641,985,000	16,318,169,585	98%	1,267,982,345	8%
FONDO DE DESARROLLO LOCAL DE CHAPINERO	Lucha contra la discriminación y segregación económica hacia el adulto mayor	7,267,756,302	7,130,243,333	98%	2,337,790,984	32%
FONDO DE DESARROLLO LOCAL DE SUMAPAZ	Infraestructura para la movilidad	22,422,815,000	22,085,657,130	98%	316,306,284	1%
FONDO DE DESARROLLO LOCAL DE RAFAEL URIBE URIB	Rehabilitación y mantenimiento de la malla vial y el espacio público	13,811,133,000	13,678,521,042	99%	121,137,325	1%
FONDO DE DESARROLLO LOCAL DE ENGATIVA	Promoción de la equidad para la población local	13,539,289,000	13,428,204,371	99%	801,673,215	6%
FONDO DE DESARROLLO LOCAL DE USAQUEEN	Construcción, adecuación y mantenimiento de la malla vial y espacio público de la localidad	7,885,086,000	7,841,170,081	99%	843,307,400	11%
FONDO DE DESARROLLO LOCAL DE FONTIBON	Sustento básico de adultos mayores en condición de vulnerabilidad	5,856,217,522	5,855,217,522	100%	765,561,822	13%
FONDO DE DESARROLLO LOCAL DE SANTA FE	Atención integral a personas mayores disminuyendo la discriminación y la segregación socioeconómica	7,728,244,896	7,728,000,000	100%	2,886,619,969	37%
FONDO DE DESARROLLO LOCAL DE SANTA FE	Adecuación y mejoramiento del sistema de movilidad de la localidad Antonio Nariño	5,602,947,000	5,602,946,800	100%	-	0%
FONDO DE DESARROLLO LOCAL ANTONIO NARIÑO	Proyecto de Gran Impacto: Una puesta en común por la atención a los ciudadanos habitantes de calle de Los Mártires	20,000,000,000	20,000,000,000	100%	20,000,000,000	100%
FONDO DE DESARROLLO LOCAL DE TEUSAQUILLO	Mejoramiento y recuperación del espacio público local	6,507,650,000	6,507,650,000	100%	474,229,931	7%
FONDO DE DESARROLLO LOCAL DE PUENTE ARANDA	Teusaquillo territorio de vida con rehabilitación y/o mantenimiento de la malla vial local, andenes y espacio público	5,000,000,000	5,000,000,000	100%	818,740,000	16%
TOTAL		495,040,797,107	287,833,096,356	58%	53,613,028,264	11%

Fuente: Sistema de información PREDIS a septiembre 30 de 2015.

Las localidades cuentan con 324 proyectos, en el cuadro anterior se mencionan 43 que representan el 70% del total de los recursos. Al mes de septiembre, se ejecutaron \$ 427.599 millones (61%) y se giraron \$91.395 millones (13%).